朝鮮日報 朝刊
本紙朝夕刊十二面

社說

朝鮮稅制改正을압두고
負擔의均衡을期하라

一

支那事變 第四年을 맞는 明年度豫算에 잇서서 軍事費 其他歲出의 膨脹에 따라 公債及增稅로써 從來의 歲入의 不足을 補充하려함은 財政政策上不可避의 形勢요 그中에도 그不足額을 公債에만 仰하지안코增稅에 依하기로 한것은 인플레防止上 當然한 處事다. 그러나 稅制改正은 國民生活上 가장重要한 일일뿐더러 자칫하면 國家非常時에 重大影響을 미칠 性質의것이므로 이의 改正은 極히 愼重을 期할바이다. 中央政府의 稅制改正要綱이 發表되엇을때 本欄에서 論評한바와가치 稅制調査委員會가 所得稅等直接稅의 增徵을 꾀한것은 當然하나 間接稅의 增徵을 꾀한것은 增稅의 根本精神의 하나인 인플레防止의 趣旨에 어그러질念慮가 잇서 遺憾의 意를表하지안흘수 업섯다.

二

方今 朝鮮稅制改正案은 總督府當局과 大藏省間에 折衝이끗나 來二十一日부터 稅制調査委員會가열려 同案이 檢討되려하거니와 그內容의 漏洩하는바에依하면 國稅에 잇서서는 中央의 方針과가치 所得稅의 增徵及物品稅等 間接稅의 增徵에 잇고 地方稅에 잇서서는 所謂 分與稅를 創定하여 地方稅賦課의均衡을 圖한것은 一見 妥當한듯하나 여기 朝鮮의特殊性이 加味되지안는다면 改正의 趣旨를 沒却하게될것이다。即 所得稅에 잇서서 從來 朝鮮에는 資本의 誘引을 阻止할가하여 內地에比하여 賦課率이얏고 免稅點도 內地보다 적게하엿섯다. 萬一 今番의 改正에 잇서서도 累進率의 適用을 內地보다 적게하거나 免稅點을올리지안는다면 大衆課稅란 批難을免치 못할것이다. 織物消費稅、砂糖消費稅、酒類飲料稅、物品稅等 間接稅를 引上함은 物價를騰貴시키어 國民의生活을 困苦케하고 인플레를 助成할憂慮가잇스므로 特히新稅制에는 이것을避할것이다.

三

다음 地方稅로 보면 朝鮮은 方今 初等學校擴充計劃 實行途中에잇서서 一般의 負擔이 過重한 程度다. 萬一 現在 以上을 賦課한다면 그 賦課에 이기지 못할人員이 多數일지니 引上은 此際 考慮할 問題인가한다. 免稅點을 引下하여 賦課시키자는 論도잇스나 徵收費가 課稅額보다 만타는 過去의實例로 보아 이것은 疑難할것이다. 分與稅의 이름으로 郡邑을 一率로 富에 比하여 賦課하여 必要에 應하여 分與함은 名案이되 一般으로 地方稅를 現在以上으로 增徵함은 避할것이다.

四

朝鮮의 明年度總豫算額은 約九億圓이라하며 地方財政도 膨脹을 未免할것은 事變遂行上 避치못할 形勢이어서 自然 增稅額도 巨額일것은 想像키 不難하나 朝鮮은 內地에 比하여 殷賑産業이 만치 못하고 또 內地와가치 軍事費의 撒布가 만치안흐면 國民의 苦痛이 加重할憂慮가 잇다. 特히 朝鮮은 今年七道의 未曾有의 旱害로 經濟的困難이 深刻한듯하니 增稅에잇서서는 特히 이點을 考慮하여 銃後國民의 生活安定을 損傷치아니하기를 望하는바이다.

貴衆兩院豫算內示會

新經濟情勢에對應 稅制改正을斷行

青木藏相、豫算內示會서演說

【東京電話同盟】衆議院各派에對한 大藏省의明年度豫算內示會는 十五日午前二時半부터 藏相官邸에서 開催되엇는데 衆議院側으로부터 小山議長 大木書記官長을爲始하여 政、民、社大、第一議員倶樂部等各派의代表 三十餘名、大藏省側으로부터는 青木藏相、酒井、大野兩次官以下關係局課長等이出席하여 劈頭青木藏相으로부터 昭和十五年度一般會計歲入歲出總豫算及 臨時軍事費豫算追加案에對하여 그總額要求의主要한것 國債財源稅制改革에依한 增收推算額及 最近의輸出入貿易의 概況을說明한人事가 잇섯다 이에對하여 堀切(政)牧野良(政)、前田(民)等의 諸氏와青木藏相과의 사이에 惡性인플레物價政策、經濟統制、公債消化等의諸問題에對하여 別項과가튼質疑應答이잇슨後 午餐을함께하고 午後一時半散會하엿는데 青木藏相의 人事要旨는 如左하다

▲青木藏相人事要旨

昭和十五年度一般會計概算은歲入出等에잇서 五十九億餘萬圓으로 今年度豫算에比하여 一億九千六百餘萬圓의 增加이다 現在經濟界의狀況을 생각하여 豫算의膨脹은 될수잇는限 避하지안흐면안된다는것은 말할必要도업는바로 政府는 極力既定經費의節約과 新規經費의增加 抑制와를 하엿는데 他方 事變目的遂行上直接間接으로 必要한施設等을 爲하여 國費를 支出하지안흐면 안되는것도 적지안타 그結果 이와가튼增加를 보인것이다 來年度의 新規經費中 主要한것은 軍費充實에關한 經費九億四千三百餘萬圓 軍人援護에關한 經費八千九百餘萬圓 生産力擴充에關한 經費一億一千四百餘萬圓 貿易及 海運振興에關한經費二千七百餘萬圓 民間航空의振興에關한 經費一億五千萬圓、經濟統制에關한 經費二千四百餘萬圓 滿洲開拓民에 關한經費三千五百餘萬圓等이고 其他國債元利拂等에要하는經費는 九億九千三百餘萬圓、臨時軍事特別會計에의繰入額은 六億圓 地方分與稅特別會計(假稱)에의 繰入額은 三億五千五百餘萬圓이다 그리고此等經費의 財源은 普通歲入과剩餘金繰入에 依하는데 其他는國債財源으로 그額은 十六億七千五百餘萬圓이되어잇다 그리고 歲入中租稅收入은 三十二億二千三百四萬圓인데 그中今番稅制改正에 따른增收推算額은六億四百餘萬圓이다 그리고今年度收支其他에關하여 全般的豫測을하기爲하여 臨時軍事費豫算의追加要求와 一般會計概算의要求와를對照하여 審議하고잇는데 그追加額은 四十四億六千餘萬圓이다

今番 稅制改正은 長期建設의段階에잇는 我國現下財政經濟諸事情에 對應하려는 體制를 整備確立하는것을 主眼으로하고잇다 第一로는 中央地方을 通하여 負擔의均衡을 圖謀할것 第二로는 現下緊要한 經濟諸政策과의 調和를 圖謀할것 第三으로는 現下의 財政事情에 對應하여 所期의 成果를 圖謀하는 同時에 彈力性잇는 稅制를 確立할것 第四로는 最近稅制의 數次에 亘한臨時的措置에依하여 複雜化한 稅制의簡易化를 圖謀할것等四個條를 目標로하여 國稅及地方稅의 全般的에亘하여 適切한 改正을하려는것은 이미 다아는바이다 國稅로서는 現行의直接稅體系를 改正하고 새로分類所得稅及 一般所得稅를 包含하는體系를 採用하기로하고 財源의確立을 期하는同時에 負擔의均衡及 그不均衡을 是正하여 稅制의 彈力性賦與、稅法의簡易化를 圖謀한點이 改正의 樞軸이 되어잇다 이것은 實로 그經濟的重要한 것으로 各位의 協力에기다리는바 極히多大하다

그리고 今回의改正에 依하여 國稅에잇서서는 大體平年度 大約一千四百萬圓 初年度大約四百萬圓의 增收를 어들 豫定인데 地方稅制度의 改正에 伴하여 地方團體에 交付할 金額이 相當增加할것이므로 差引國庫收入의 純增加는 平年度五億九百餘萬圓、初年度 三億七千三百萬圓程度로될듯하다 그리고 本增收額과 事變以來의 增收額과를合하여 그合計額의相當分을 臨時軍事費特別會計에 繰入하기로되어잇다 그다음 今年一月以來의 公債發行額은 五十億三千五百餘萬圓이되어잇는데 이에對하여消化額은 十三日現在로 四十二億三千餘萬圓에達하고 月比率은八割四分이되어잇다 十一月下旬의 四億圓 今月十一日에 또四億圓의新規發行이잇섯스므로 消化率은 若干低下되엇는데 大體順調로운 消化狀況이라고 할수잇다 그러나 最近二、三個月間의 公債消化의狀況을 볼때는 더욱一層消化를 促進하고저 모든角度로부터 適切한處置를 講究하여가는것이 必要하여 政府는 貯蓄의奬勵、消費의 節約、物價의調節等에 關하여 更히 一段의努力을 할터이다 最近 對外貿易狀況을 보면 今年十二月上旬까지에 輸出 三十五億五千四百餘萬圓、輸入二十八億八千四百萬圓 貿易差引額에잇서 六億七千餘萬圓에 輸出超過가 되어잇다 이것을 前年同期에 比하면 輸出에잇서 三割三分、輸入에잇서 一割餘를增加하여 前年同期輸出超過額 四千六百餘萬圓에比하여 六億七千餘萬圓의 出超過를 보이고 그改善은 顯著하다 (下略)

衆院內示會質疑

【東京電話同盟】豫算內示會에서 衆議院各派代表와 青木藏相과의 質疑應答의 主要한것은 如左하다

問、明年度豫算의 施行에잇서서는 巨額의 政府資金撒布의結果惡性인플레를 招來할念慮가잇는데 이對策은如何

答、既定方針대로 貯蓄을奬勵하여 ……

米大使天津視察

【天津十五日發同盟】支那事變勃發以來 最初로 駐支米國大使존슨氏는 十五日午前十時三分來津 英租界의 米國總領事館으로부터 最近의 北支那情勢及 租界問題等을 聽取하고 午後에는 在津米國人商社代表로부터 意見과 其他情勢를 聽取하였다 同日은 總領事館에서 一泊十六日北京으로 갈터인데 同大使의北支視察은 時機가 時機인만큼 注目된다

資材節用을勵行 豫算施行에注力
藏相、倉知氏에게答辯

貴院豫算內示會

【東京電話同盟】貴族院各派代表에對한 大藏省의豫算內示會는十五日午前의 衆議院에繼續하여午後五時半부터 藏相官邸에서開催되엇는데 貴族院側으로부터 松平、佐佐木正副議長以下火曜研究、同成、同和交友公正等의各派代表二十數氏와瀨古書記官長大藏省側으로부터 青木藏相 酒井、大野兩次官以下 關係各局課長等出席下에劈頭青木藏相으로부터 衆議院各派에對한것과가튼 人事를한後質疑에들어가 倉知鐵吉氏(同和) 最近의物價騰貴傾向에 鑑하여 政府는 昭和十三年九、十、十一月의 物價를標準으로하여 編成한 明年度豫算을 實行할自信이잇는가

青木藏相 物價의不當한 騰貴를 極力抑制할터이다 資材不足에 關하여는 代用品의 利用物資資材節用에依하여 豫算施行에支障업기를期하려한다

倉知氏 民間에서는 資材配給不充分으로 事業計劃을 遂行치못하고마는 事例가만타 政府의 計劃에는 이가튼念慮가업는가

青木藏相 政府가必要로하는 資材는 官需用으로서 民需보다 먼저 配給하기로 되엇스므로 民間에比하여 若干 遲滯하다 明年度豫算에서도 一億이나二億의 不用額은 잇슬시도모르나 資材不足때문에 豫算이全面的으로 施行不能케될일은업슬것이다

이어서 伊澤多喜男氏(同成)가最近의貿易과 잇金蒐集에 關하여 青木藏相에게 質問하여 質疑를 終了하고 晩餐을함께한後 午後七時散會하엿다

紀元二千六百年 奉祝會會長更迭

【東京電話同盟】紀元二千六百年奉祝會會長德川家達公은 일직부터 病으로 辭任을 願해왓는데 同會總裁이신 秩父宮殿下께서는 十五日 右辭任을 御聽許하시어 後任으로서 公爵近衛文麿氏를 同會會長에 前會長德川家達公을 同會顧問에 各各御囑託하섯다

皇后陛下下賜 御菓子傳達式
昨日赤十字社本部서

【東京電話同盟】皇恐 하옵게도 皇后陛下께옵서는 去月二十日 日本赤十字社에 行啓하옵서슨때 日赤救護員의 壯烈한 活動狀況을 聽取하옵시고 기피 軫念하사 救護員一同에 對하사 御菓子를 下賜하옵서슨데 同社에서는 十五日午後二時 本部階上에서 德川中川兩正副社長으로부터 在京救護員에 對하여 그傳達式을 行하여 고마우신 陛下의 御仁慈를 나누고 戰地陸軍病院 兵站病院 病院船及 內地陸軍病院等에 勤務中의 救護員에 對하여는 飛行便其他로 各各傳達하엿다

對日禁輸結果는 日本을獨蘇에加擔케
前駐日大使 캇슬氏日米通商條約締結을力說

【紐育十四日同盟特派員發】前駐日米國大使윌리암、캇슬氏는 十四日夜라디오放送演說을 行하여 日米通商條約締結의 必要를 力說하여 如左히 國民에게 警告하엿다

米國은 此際即時 日本과新通商條約締結交涉을 開始할것이다 萬若이에 失敗하면 政府는 對日禁輸의 길을取할수밧게업슬것이다 그러면 이는日本으로하여금 米國은 對日戰爭을 希望하고 잇다고 確信케할것은 必然이다 따라서 米國은 從來의 東洋政策의 指導方針이던 自由的 諸原則을 强行하여서 禁輸와가튼 好戰的行動을 一切凍結하여야할것이다 現在歐洲戰爭中에 米國이 禁輸로서 日本에 打擊을 준다고하면 如何한 事態가 發生할것인가 그結果는 日本으로 하여금 獨逸에 加擔케할 可能性이 잇는 것은 勿論蘇聯에 接近케할 可能性까지잇다

日米通商條約廢棄와 日比通商關係

【華盛頓十四日發同盟】日米通商條約問題의推移는 자못注目되는바 米政府當局의 말에依하면 目下商務省及 國務省은 右條約廢棄에伴한 日比通商關係에 關하여 詳細研究中인 日米通商條約廢棄에 依한比律賓의 日本品輸入稅率은 반드시 自動的으로變更되거나 或은 從價引上의 各種關稅를 賦課하리라고는 말할수업다 萬若 兩國이互相差別待遇을 하지안는以上 無條約狀態이면서 從來대로의 通商關係가 維持될것이라고 보고잇다 一方比律賓商人은 日本側에 對하여 差別的關稅및其他關稅가 賦課되게되면 當然比律賓에잇서서의 日本海運及貿易을 後退케하고 나아가서는 比律賓經濟에 惡影響을 미치게할것이라고 念慮하고잇다 그러데 商務省通商局長을 比律賓에 派遣하여 在高等辦務官세이氏及마닐라의 亞米利加貿易委員會는 條約廢棄에關한 重要問題를 目下檢討中인데 米國의 對日態度決定後다시比律賓의 對日態度를 講究할것이라고한다

冀中、阜平地區 柳川、新美、富岡部隊의戰果

【保定十五日發同盟】冀中地區京漢線附近과 阜平을 中心으로하는 晉冀察邊區方面의 十一月中의 各部隊綜合戰果는 如左하다

冀中地區

一、柳川部隊 遭遇敵兵力約五三〇 遺棄死體 一一八 捕虜九 小銃三 彈藥二〇八

一、新美部隊 遭遇敵兵力二、一六〇 捕虜一四三 機關銃二 自動小銃一 小銃一四七 同彈藥六四五〇 手榴彈五一二 洋砲五七

一、富岡部隊 遭遇敵兵力二、五三四 遺棄死體一五 捕虜二 小銃三 彈藥一六〇 手榴彈四三

一、加納部隊 遭遇敵兵力八三〇 遺棄死體四 小銃四 小銃彈一一〇 洋砲一

阜平方面

一、柳川部隊 遭遇敵兵力四、二〇〇 遺棄死體九四二 捕虜二七 馬一一 輕機關銃三 機關銃彈三六〇 小銃七〇 擲彈五一二 手榴彈一、二四五

一、新美部隊 遭遇敵兵力九、一〇〇 遺棄死體七九二 捕虜五 輕機關銃四 小銃一九九 彈藥二〇、二六三 手榴彈二六五 洋砲五三 自動小銃一

그리고 이外에 被服廠一、兵器廠(工場)一及 小銃(未完成)約一千 銃劍二千 其他를 焚上시켯다

十五米穀年度 米穀公定價格 不變更方針堅持
荷見農林次官言明

【東京電話同盟】矢野富山縣知事의 強制買上反對와 國家補償問題에對한 聲明에關하여 農林當局으로서는 荷見次官談으로써如左한 所信을表明하엿다

十五米穀年度의 米穀公定價格을改訂치안는다는것은 米穀統制委員會에諮問하여 閣議에서 決定한것으로 絕對로 變更치안흘方針을堅持하고잇다 强制買上制는 十五日附로서 地方長官에 移牒한것인데 이는 適法의 政府地方長官米穀對策連絡委員會에서 地方長官側의 要望에 基하여 決定한方針으로 强制買上權代行에關하여는 이를 一切地方長官의 自由裁量에 一任하엿다 政府로서 此際國家補償問題에關하여는 論議되어오는 模樣이나 此際一切言明을避하려한다

內地의雜穀買付는 朝鮮米移出의前提

【東京電話同盟】지난十二日閣議에서 決定된 內地、朝鮮、滿洲產의 食糧品三角協定에 依한 朝鮮米百五十萬石의 內地移出은 今後에잇서 內地雜穀의强制買上을 前提로하는것만큼 十五日閣議에서 金光拓相 其他로부터 雜穀强制買入에 對하여熱心한 發言이잇서서 雜穀의 國家買上方策에關하여 青木藏相 酒井農相等을 中心으로 論議가잇섯는데

一、雜穀의 國家買上에 關하여는 새로 雜穀配給特別會計를 制定할 必要는 업는것

二、現行米穀需給特別會計를 流用하여 雜穀의 國家買上을할것은 違法으로서 實行不可能하다

는 結論에 이르러 이點에 關하여는 다시 今後關係各省에서 對策을 考究하기로되엇다 그리고 前記 三角協定에 關하여는 同日閣議席上 拓相으로부터 于先 朝鮮米三十萬石을 明春一月末까지에 內地市場에 移出하기로된 旨를 報告하엿는데 이는 六十萬石의 內地雜穀交換을 前提로한다고 述하엿스므로 內地에서의 雜穀買入에 豫定대로 進捗치안흘時는 結局朝鮮米移出은 困難하게된다

米價引上境遇 損失을補償
矢野富山縣知事聲明

【富山電話同盟】米消費地의 飯米飢饉을 緩和코자 富山縣에서는 矢野知事가 陣頭에서서 出荷奬勵에 專力하고잇는데 아직 賣惜傾向이 依然解消되지 안흐므로 그根本原因이라고 보이는 米價改訂 即 政府가再次引上을 斷行하지나 안흘가 하는杞憂를 想이 縣民間에 相當히濃厚하므로 政府는 米穀年度에는 米價引上을 行하지안는다 그러나 行할境遇에는 責任을지고 그損失金額의 補償金을 縣으로부터 交付한다고 聲明하엿다

獨艦船北海로集中

【倫敦十五日發同盟】英空軍省은 十四日의 콤뮤니케로 北海에서 英軍偵察部隊와 獨逸艦隊와의 間에 猛烈한 空中戰이 잇섯다고 發表하엿는데 情報에依하면 右空中戰에 參加한 英空軍은 주로 三白六乃至最近에 北海로 집중한 獨逸艦隊 (獨逸) 洋艦、驅逐艦、潛水艦으로된 獨艦隊를 發見하엿다고한다 이와가치 獨逸主力艦 多數가 北海 ……

英佛軍首腦會議
南支新事態에對處次

【上海十五日同盟】皇軍北海南寧占領에 依하여 惹起된 南部支那의 新事態에 對處코저 開催된第二次 英佛極東軍 首腦部會議는 지난六日以來 佛印安南의保養地달랏트에서 行되엇다 出席者는 英國側支那艦隊司令官노블大將마련이方面軍司令官보콕드少將 佛國側極東艦隊司令官 데코大將 칸보차方面 陸軍司令官等으로 陸海空軍根據地의 英佛共同使用案等을討議하는模樣이다

山東肅淸戰戰果

【濟南十五日發同盟】山東省地區殘敵掃蕩中의〇〇部隊十一月中의 綜合戰果는 다음과갓다

交戰回數四百八十九 交戰敵兵力七十八百 敵遺棄死體 四千二百五十二 捕虜五百二十三

年末金融은平穩
津島日銀副總裁報告內容

【東京電話同盟】日銀에서는 十五日午前十一時부터 同行本店에서 今年度第一回의 重役會를開催하엿는데 席上津島副總裁로부터 年末十二月의 資金移動을材料가 輻輳하여 社債拂込二億七千萬圓 株式拂込一億五千萬圓 地方債利拂二千三百萬圓 株式配當二億七千萬圓 株式受渡資金豫想額五、六千萬圓等 巨額의 資金需要가 잇섯는데 一方政府資金撒布超過額은 昨年과가치 約八億五千萬圓에 達할 豫想으로年末金融은 例年에 比하여 多少緊迫하겟지만 特別緩和工作을할必要업슬것이고 大體로 平穩越年이 豫想된다 勿論年末에는 日銀貸出의 相當增加가 豫想되므로 兌換券發行高도 年末最高 (三十日)는 三十七億圓前後에 累增할것으로 생각된다고 報告하엿다

人事·集會

▲宮本元氏(總督府法務局長)東京出張中二十三日歸任豫定

久原政友會總裁 關東軍首腦部와重要會談

【新京十五日發同盟】政友會正統派總裁 久原房之助氏一行은 十五日朝 新京發北支로 向하엿는데 在京中 關東軍、滿洲國政府及 協和會側關係者가 여러가지로 會談한바 特히 關東軍司令官等과의 會見에서 의사이에 隔意업는 意見交換을 한것은 자못重視된다 即 右會見에서 關東軍首腦部로부터

一、事變目的을 完遂함에는 日滿一體가되어 完全一體가되어 互相協力、綜合協力發揮에 努力하지안흐면안된다

一、地域的으로는 朝鮮特히 滿洲一體가되어 適地企業主義에 依한 生産力의 擴充發展을 期할것이다

라고 强調하고 日滿兩國을通한 現下의 政治經濟問題에 關하여 重要意見을 交換開陳하고 또現在의 事態는 第一次 歐洲戰爭後의 事態로 보아 今番 歐洲戰爭을 契機로하여 本格的의 世界秩序再建의 段階가될 極히重大한意義를가진것으로 今後數十年 동안繼續될것을 豫想치안흐면안된다 이가튼時期에는 오갓困難을克服하여야만 最後의 勝利를確保할수잇는것이라 國民의 指導的立場에 잇는이는 이點에 留意하여 時局打開를爲하여 協力하기바란다고 率直히 事變處理에 對한 見解를披瀝하엿다 이에 對하여 久原總裁도 全般同感이라는뜻을 表하여 政黨은 國家의大目的에 關하여 어디까지政府를鞭撻 時艱克服에 邁進할決意라고말하엿다

一洋東領産

ニッサン洗濯石鹸
ニッサン洗剤
ニッサン化粧石鹸

日本油脂株式會社

廣告

普通文官講義

小學·中女學校卒業後 成功의最捷徑
官界는 方今少壯官吏不足으로해서 有資格者는續續採用함。小學、中學、女學校等의 卒業生諸君은即 刻本會로와서 官界로나갈資格을엔출라。(本年度는十八歲의少年少女도普通試驗合格 곳 進用에採엇다)

本會獨特 三指導法 學校와가
十七歲의 給仕와隻眼少年合格
高文에도 悠悠合格
女子普文 合格記掲 載受驗新聞進呈

此際 內容見本請求者에게 講義內容見本 文官受驗界 二點進呈

東京市澁谷區明治神宮表參道 日本通信大學法制學會

書道 能筆은成功의鍵
指導講師 吉田苞竹 高塚竹堂 松本芳翠 山野紅蘭 外諸先生
各手本添載雜誌贈呈
東京市澁谷區 現代書道講習會

安い丈夫な革靴特賣
實用向中古短靴
此の品は優良中古靴を充分修理品で時節柄便用な靴です
青年訓練編上靴
一號 一足 金五圓八十錢
二號 一足 金五圓二十錢
三號 一足 金四圓二十錢
送料內地二十三錢 朝鮮六十二錢
名古屋市東區横代官町 大脇合名會社

カタログ進呈
合資會社 名古屋物産通販部
名古屋市中區流川町一
この値段!この品質、名古屋物産獨特のサービス、絶好の機會をお見逃しなく……お申込み次第代引にて急送、不向品の折は品替、又は御返金御自由

大人用毛織ズボン下 一本値段 二圓八十錢

冬オーヴア
生地は極厚メルトン地にて絹裏付高級入念なる別仕立品
色は紺、黑二種 二尺寸より二尺三寸まで
同 前型オーバメルトン地 特品 二十六圓 上品 二十圓 並品 十五圓
同 前型厚地メルトン(絹裏) 特品 二十五圓 上品 十九圓 並品 十五圓
生地…防寒堅牢メルトン地

健康の研究會
出米町二ノ五一 振替名古屋四七八〇四番

強い胃腸、強い體力
快速!胃腸治療の使命 マーゲンワイフの偉効

百貨カタログ進呈
ラシヤオーバ 大人用十九圓二十錢
毛アミ兎オーバ
女學生通服
毛編トクリアンダー
腕時計
帽子改造
ゴム引防水マント
レインコート
登山刀
信用無比中古自轉車
名古屋市千種驛前 大脇總本店

運命開拓 印章の知識
印章は我身に代りて信用と財を護る。印章は人の運命を左右す。
印章吉凶說明書無代進呈
印章吉凶鑑定 太陽印堂

道警經의 放穀勸誘에 金浦大地主들 快諾

年末年始道內서 풀릴 飯米十六萬石

安心하고 한盞기우릴 屠蘇酒

경성부민의 반미가근을 완화하려고 경기도농무과원과 경성곡물하수(荷受)조합원이 각군농회를 역방하며 쌀을 경성으로 보내도록 권유하려고 작십사일 각군으로 떠낫다함은 기보한바로 십오일김포군(金浦郡)에서 제일착으로 쌀에관한 보고가 들어왓다

즉 이것은 김포군농회에서 보관하고잇는쌀중 위선경서재주지주의 쌀의 양을알려온것으로 이수자에따라 십오일 경기도 경찰부 성출(星出)경제경찰과장이 김포군에 쌀을가지고잇는 경성재주 지주를 초치하여방곡(放穀)권유를 한결과 현석정(玄石町)장기방(張基方) 전동혁(全東赫)죽첨정(竹添町)삼정목 김성환(金成煥)연리정(蓮里町)배병각(裵炳珏) 관훈정(寬勳町)서정악(徐廷岳)씨등의 쾌락을 밧고 곳김포군농회공판(共販)을통하여 서울로쌀을 가저오게되엇다 이가치 차례로 각군의쌀을가저오되 한편그군에 사는농민의 양미에는 전연지장이업슬정도로 반입을 하는것이며 금번연말까지에는 경기도내에서십륙만석가량 강원도 황해도에서사만석을 가저와 연말연시의쌀걱정은 업서지게 되엇다 또한이상이십만석의쌀반입과 동시에비밀 거래와 쌀을사서 모아두는것(買溜)을 막으려고 십오일오후 세시부터 농무와 경제과고등과의 수뇌자가 고등과장실에 모여서대책을 협의하엿다

求米行脚部隊

飯米"노다지"發見報告

暴利密賣行爲取締

道警經斷乎한方針決定

쌀값시 공정되어 잇기는하나 공설시장이라 하더라도 쌀이잘 들어오지 안는관계로 아침에삼섭 견대로 파는곳은 겨우 몃개의 분내지 한시간을 한정하고 약 공설시장밧게는 업슬뿐만아니라 간혹 파는정도로 최근 경성시내에서는 이름을타서 쌀구하는 가정을 차저다니면서 주문을마터서는 시골가서 쌀을가저다가 한섬에 이십오원내지 육、칠원이라는 터무니업는 가격으로팔아먹는 신판(新版)미곡 밀매업이 성하여 이때문에 쌀에대한 매매는 아주 공정가격을떠나게되고 또공정은 점차로 쌀가개를 떠나서 거개가 부엌에서 진행된다는 기현상을 나라내고잇다 그래서 이것을 눈치채인 경기도 경제경찰에서는 이대로 방임해둔다는것은 법의 위신을 위해서만이아니라 총후 식량정책의 장래에 조치못한결과를 나라내게될염려가잇서 일거에 이들미곡밀매부대를 소탕해버리기로 방침을 결정하엿다

暴利取締令强化

罰則規定改正、惡質犯은 嚴罰

警察官의 倉庫臨檢은 效果的

宮城法相所信披瀝

【東京電話同盟】 궁성(宮城)법상은 십오일 각의를 산회한후에 폭리취체령의 강화에관하여 다음과가치 소신을 말하엿다 폭리취체의 강화에 관하여는 대진재가 잇슨당시 긴급칙령을 공포한예도잇는데 그러케 하지안는다도 상공성령(商工省令)의 개정으로 어느정도까지 목적을달할수잇다 즉 상공성령에의한 폭리취체령은 이십구품목(品目)에 한정되어잇는데 이 이외의 전반적으로 필요한물자에도 적용되도록할것이다 게고처분명령을 한후에 비로소 벌즉을적용하여서는 너무나 미적지근한편이므로 위반자에대하여는 즉시처벌할수잇도록 취체강화를 하여야할것이다 상법의 벌즉규정은 징역삼개월이하 벌금백원으로 되어잇는데 이벌즉규정을 강화하여 악질범에 대하여는 엄벌주의로써 대하여야한다 또경찰관이 창고임검(倉庫臨檢)을 할수잇도록하면 크게효과가 잇슬줄 생각된다 그러나 불법취체는 결코하지 안흘것이므로 안심하기바란다 요컨대 전시하의 물자배급의 원활화와 국민생활의 안정을 바라는외에 다른뜻은업다

"奉獻饌米"京城着

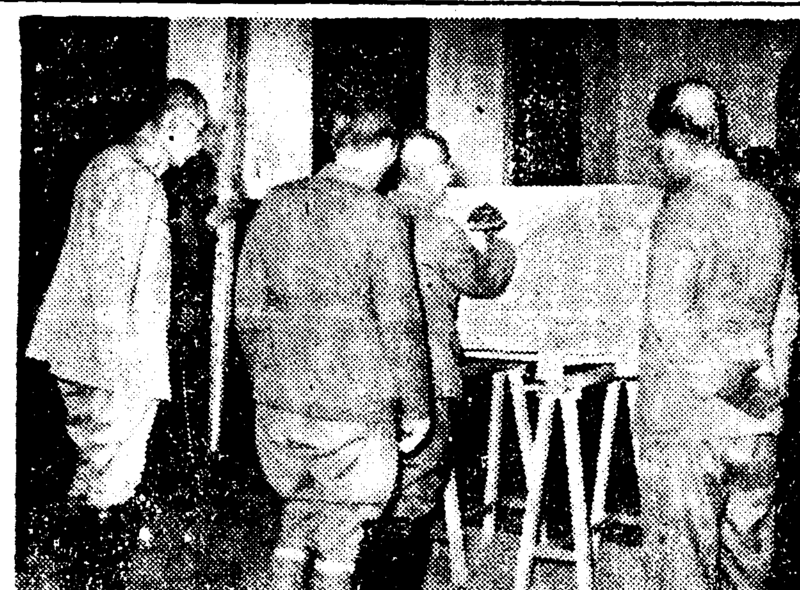

지난이십팔일 신의주에서 만주에잇는 재향군인으로부터 인계받은 강원신궁(江原神宮)에봉송할찬미는 십오일 아침여덟시 장단(長湍)을떠나 이날오후네시반 경성에도착되어 곳경성부청 현관에안치 되엇는데 십륙일오전여덟시에는 경성부근의 각군회로부터온 찬미와함께 용산철도관회를 향하야 출발하기로되엇다 (사진은경성부청에안치된봉헌찬미)

安國町과 敎化門前도

明春부터로-타리式交通整理

명년봄 꽃시절에 앞서부내 안국정(安國町)과 돈화문전(敦化門前)네거리에 『로-타리』를 만들어 교통정리를 편히 하게되엇다 이보다 먼저 『로-타리』식교통정리의 훈련을 위하여 연합 『로-타리』형으로『뿌록』을 차하서 면순 해빙기까지 기달려 꽃시절의 사월경안국정경은 공비약일만원으로『로-타리』를 만들고 그가운데는 록지대(綠地帶)에 분수지(噴水池)를 만들어 금붕어를 치리라는 것이다 ... 발령할예정이다

新切手

"五錢"發行

【東京電話同盟】 새로오전짜리 우편절수가 나오는다…오는 이십일부터 발행하는 오전짜리절수는 상고지대정지(上高地大正池)를 그린것이다 이밖게부사산파사고라를 그린이십전짜리절수와 희로성(姬路城)을 그린 외국우편서의 도착금류국 ... 발행할예정이다

元山年末警戒

【元山】원산경찰서에서는 년말을당하여 절도등기타 불순사태의방지를위하여십오일부터특별경계를 시내전반에베처 하기로되엇다

昌慶苑의 滑氷

今日부터開幕

작금의치위로 창경원의 춘당지(春塘池)가 예년보다 빨리얼엇스므로 스케-트장으로 일반에게 공개하기로되엇다 그리고 이왕직에서는 스케-터를위하여 예년과가치 창경원의 폐원시각을 보통때보다 한시간연장하여 오후다섯시까지로하고 장내에는 휴대품보관위탁소를 맨드는외에 남자용 여자용의 휴게소를두고 방한스토-브를 설치하는등 유히자의 편의를 도읍기로되엇다

鐵瓮城가튼 配備!

府內年末警戒昨日부터開始

사변하에 세번째마지하는 금년 연말특별경계는 십오일오후 여덟시를기하여 부내각서가 일제히 긴장되어『스타-트』를하엿다 이날밤일곱시반『라디오』를통하여 대화전(大和田)경기도 형사과장의 방범에관한 강연이 끗나자 부내 각서에 대기하고잇던 사복경관대가 일제히 출동、연말시에는 이미 요처에배치가 끗나 물샐틈업는 경계망이 버러젓다 이날은 바로 관청 회사의 연말상여가 쏘다저나온날이라 밤거리사람은 비교적만헛스나 물샐틈업는 별로업고 연말 자숙공경은 뚜렷이나라나고잇서 이번경계기간에 무사고를 예고하는듯하엿다

明年紀元節祭

大祭로決定

日間府令으로公布

명년의기원절은 신무천황 즉위기원이천륙백년에 해당하므로이날의 제전을 정중히하기 위하여 관、국폐사(官、國幣社)이하에서 행하는 기원절제는 대제(大祭)로 하기로결정하고 일간부령으로 발포할터이다 그리고 국위선양 무운장구를 기원하기위하여 관、국폐사이하 신사에서행하는 세단제(歲旦祭)의 축사(祝詞)에는 신사제식(神社祭式)으로 정하는외에 특히 국위선양 무운장구기원에관한 사별(辭別)을 가할수잇기로되어 이것도근부령으로 발포한다

國際航空郵便

明春부터全通

【東京電話同盟】명춘이월부터 실현되는일태(日泰)정기항공파동시에 국제항공우편이개시된다……일태간은이십『구람』까지우십전의요금이고 반곡(盤谷)에서화란、영국、불란서의각항공로에 연락이되는데반곡이서로는 현재이십『구람』까지 지원원삼십전이다 이외시로해서 종래는 항공편이내지에서『향항』이나『신가파』까지 선편으로 보내어 구주간의 항공기로연락하여오든까닭에 일주가넘든 ...

電車乘客訓練

本町署가協力

더디기짝이업고 분비기 이를데업서 비난을 밧고잇는 경전의 전차 폐쓰에대하여 본정서(本町署)에서는 이책임의 일부분이 승객에게도 잇는것이라고 보고 승객에게 이훈련을시키기 위하여 경전측과협의한다음 오는십오일부터 약초(若草)정류소의훈련을시작으로하여 부내의 각정류소에 실시하기로되엇다 이훈련은 경전이 지난구월에 계원을내지로보내서 선진도시의 교통상황을조사한바 잇섯는데 내지에비하여승객의 훈련이 철저하지못한점이 만타하여 이번에는 안전게다고 생각하고 연말의 분비를 압두고 먼저 폐쓰의『오로나법』의훈련으로부터 시작하기로되엇다

鈴木中將來晋

【晋州】제이십사단장 영목종작(鈴木宗作)중장은 남조선지방시찰차로 지난십사일 오후세시반경에 순천(順天)서 자동차로 진주에 도착 이곳을시찰하고 동오후네시이십오분차로경성으로떠낫다

高城讀書會事件

龍山署、不日中送局

지난구월이십삼일 용산경찰서(龍山署)고등계 강촌(岡村)주임이 형사대를다리고 강원도고성군(高城郡)으로나려가 고성남공립심상소학교(高城南小學校)훈도 천성환(千成煥)외에 아홉사람을 검거하여다가 지금까지 세밀한취조를 진행하고잇섯는데 이지막 그전모가 들어나게되엇스므로 이상임중에 치안유지법위반으로 송국하게되엇다 사건의 대강내용은 이들은 좌익서적을 만히읽는중 이에 감회를바다가지고 독서회를조직하여 좌익문화적출판물로써 사상의 선전에 노력하여온것이레 이들의 주소성명은 다음과갓다

▲高城郡高城面東里 六七외六 ... ▲高城郡 ... ▲京城府 ... 一名 ▲高城郡高城面 ... ▲咸興府 ... ▲高城郡高城面 ... 金宗照(二二)▲ ... ▲高城郡高城面東里四四二의 ... 朴麟德(二二)▲高城農會雇員 ... 李思元(二二)▲高城郡 ... 千成煥(二六)▲高城南小學校訓導 ...

그리고 이들미아마 한때에는 기성된일이 중인으로 불리는 등 세상사람의 주목을끌던사건이다

一家殲滅한

毒婦崔山芳死刑確定

팥죽에 독약을너허먹여 한때 남편등 네명을 살해한조선판『도박만주』사건의 사형기결수 강원도 정선군신동면운치리(旌善郡新東面雲峙里) 최산방(崔山芳)은 지난시월구일고등법원에서 사형의언도를 밧자 곳 복심법원에 재심을 청구하여섯던바 십오일 시본(矢本)재판장으로부터 재심기각의 처분을 바닷다

今年一年間廿四名

斷頭臺下의"隕命"

다사다단한 이한해도 저물어 아프로 두주일이면 희망만흔 새해를 마지하여 모든사람들은새출발을 시작하게되엿는데 이와는 반대로 저물어가는 이해가 그대로 운명의 마지막날로 다시는 이세상에 나올수가 업는채 저세상으로 이미갓고 또 가게된 사형수(死刑囚)가 한해동안에 몃명이나 잇섯슬가? 경성고등법원에서 금년일월이래 십오일 현재까지『사형』의 극형을 언도한 사형수의 수효는 스물네명 재작년에 비하여 한명이 늘고 작년에 비하여는 한명이 줄엇다 이를 단두대의 이슬로 사라지고 또사라질 스물네명을 범죄별(犯罪別)로 나누면 살인강도가 열세명 살인이 열한명인데 그중 여자는 살인의 세명이다 그리고 이상의 사형수중 일반에게 특히 인상을준 사람은 작보 시부범(弑父犯)의 박태봉(朴泰鳳)과별항의『독약팥죽』사건의 여자사형수 최산방(崔山芳)등이다 ... 으로 남자의 침묘의일이다 또 무서운 살인을 하게까지 된 동기(動機)로 보면 재욕(財慾)으로 인한것이 열세명으로 사람들이 재산을 생명보다 더 사랑하는 야속한점을 여실이 보이고잇고 그다음은 애욕(愛慾)의 여섯명 원한(怨恨)의 다섯명이다

財慾과愛慾의狂暴相!

臨時種痘實施

부내본정서에서는 천연두가발생 연말을 압두고 ... 에 비추어 십사일 영락정 약초정 본정사정목 경성역에 출장하는 인부등 이천칠백명에게 임시 종두를시행하엿는데 십오일다시 본정이삼정목방면의 인부일천명에게도 실시하고 계속하여 관내전부에 실시키로되엿다

仁川年末警戒

本格的으로開始

【仁川】이해도 어언간 다지나고 아프로 이주일밧게 남지안어 인천서에서는 지난이일부터 십사일까지 세차례나 부내를 일제히 검색하여 불량배오십여명을 검거하고 아프로도 십오일부터 본격적으로 연말경계를할터이라는바 지난십사일에는 인천부내 각처의 일제히 방범경고(防犯警告)지를 배부하고 ... 각처에서 범죄수배인물들이 ... 가 부착된 ... 시키고 ... 주의를 환기시키고 ... 지켜주기를바란다고한다

評青年籠球聯盟戰 第九夜

普專軍三年連覇

今夜、府廳對스팔타決勝戰

延專軍한골差로憤敗

조선중앙기독교청년회 주최 제십삼회 청년회농구연맹전 제구야는 십오일오후여섯시삼십분부터 동청년회관내『코-트』에서 府廳 對 京龍 普專 對 延專의 ... 거행되엇는데 이날 인기의 초점인 연전대보전의 ... 근래 드믈게보는 열전으로 보전이 한골차로 연전을 격파하여 보전군은 동맹전 제일부에 삼년연패하엿다 그리고 스팔타 對 府廳 ...

府廳38 (15…23 / 13…8) 21 京龍

▲靑年團第二部 府廳對京龍戰 審判—李長源 曺東煥氏 時間—六時三十五分開始

反	後	前	【府廳】			【京龍】	前	後	反
0	4	2	[illegible]	G		張鳳雨	0	4	0
0	0	0	金永[illegible]						
1	5	8	尹[illegible]			金東鎭	3	4	1
0	4	0	金[illegible]						
2	2	13	崔海福	C		金景泰	2	2	0
2	0	0	尹炳昱	F		任相鎬	0	2	1
2	0	0	李福相			尹正燮	3	1	2
7	15	23					8	13	4

리고 第二部에는 府廳、法友、스파르타가 各勝하엿스며 今十六日은 第二部의 覇權을 다투는 스파르타對府廳의 決勝戰으로써 同리-그의 幕을 닷치게되엇다 (寫眞은優勝한普專軍)

普專36 (19…17 / 17…17) 34 延專

【戰況】 開戰하지 三分까지 兩 ... 지나다가 三分에 延 ... 의 롱숏으로 첫點을 너흐니 뒤니어 ... 2…2同點, 五分에4…4또 同點되엇다가 七分까지에 延專은 ... 永哲 相勳의 숏으로10…4로 延專이 調를 보이더니 十三分에는 普專의 ... 숏으로10…8로 追及하여 十五分에13…13으로 또同點, 이에 普專의 氣勢를 ... 得後의 롱숏과 ... 의 點프숏으로 十八分에17…14로 普專리-드하엿다가 寅炯의 自由投와 永哲의 포로우숏으로17…17 同點된채 前半戰을 마치엇다 後半에 들어가 ... 頭에 寶譜의 自由投로 18…17 普專리-드하더니 永哲의 원핸드숏과 榮大의 롱숏으로21…18로 延專리-드하자 十三分까지에 27…25로 延專依然리-드하더니 十三分에 寅炯의 反則으로 退場할 때까지도 31…28로 延專이 리-드하고 잇섯는데 十七分부터 寶譜의 점프숏 連續成功하여 十八分에34…31로 普專리-드한後 相勳의 自由投로34…32되자 得後의 롱숏보기조케 들어가36… 32되엇다가 榮興의 롱숏成功하여 34…34로 延專은敗하엿다 (게임四十分間)

【普成專門】	得點前	後	野投	野投成功	自由投	自由投成功	反則
F吳寶譜	5	7	8	4	6	4	2
F李好善	2	0	11	1	2	0	3
C趙得俊	4	6	13	5	2	0	2
G吳重烈	4	2	14	2	4	2	1
G安昌鎭	0	0	6	0	0	0	2
G李俊永	2	4	10	3	1	0	2
	17	19	52	15	15	6	12

【延禧專門】	得點前	後	野投	野投成功	自由投	自由投成功	反則
F李相勳	4	6	6	3	4	4	1
F朴榮大	3	4	13	3	1	1	3
C尹永哲	5	3	7	3	4	2	2
G朴寅炯	1	2	4	1	1	1	4
G盧元健	0	0	1	0	0	0	0
G邊[illegible]	4	0	3	1	2	2	4
G洪淳興	0	2	2	1	0	0	1
	17	17	30	12	12	10	15

마라손王孫基禎君

來廿日平壤서結婚式

스포-츠朝鮮의至寶 孫基禎君(二七)은 世界마라손制霸의偉勳을세운지三年만에 人生最大의慶事인 結婚을 하기로되어 平壤府 ... 里十番地 ... 氏의令孫로 일찌기女子高普를 거쳐 上海 ... 의第一人者이고平壤 ... 女高 ... 崔氏 ... 의 ... 오는二十日午後一時 平壤新公會堂에서 金東元氏主禮下에 擧行하기로되엇다 新郞은 明治大學專門部商科를마치고 朝鮮 ... 行에就職이決定되엇다는데 아프로는第一線에서 ... 하여 事務의餘暇를 ... 하리라한다 (寫眞은孫君)

듀리불이만타

李想白氏談

數日前부터 來京滯在中에잇는 大日本籠協理事 李想白氏는 이날의 延普戰을보고 다음과가튼 短評을말한다

狹窄한 코-트이기때문에 身體的接觸이 만흔데 이런때에는 敏捷하게 패스하여 當然히 밝혀잡고잇는 瞬間이 잡어야될터인데 누구나 밝혀잡으면 듀리블을 하는것은 兩軍모두 無謀한편에가깝다 그리고 한가지 攻擊보다는 臨機應變으로 多彩한 攻擊이有利한것은 말할것도업지만 緩急自在한 戰法을 編出하지에보다 더 硏究가잇기를 바란다 오늘의게임으로는 兩軍의戰力이 伯仲하다고 보는데 全國大會에는 優勝候補가될것은疑心업다

法友27 (11…16 / 12…13) 25 KIU

▲靑年團第二部 法友對KIU戰 審判—潘河斗、鄭庚燮兩氏 開始時間—八時四十分

反	後	前	【法友】			【KIU】	前	後	反
0	2	6	李[illegible]	F		金顯喆	4	2	1
0	2	0	[illegible]						
2	2	0	李[illegible]			韓載午	0	4	1
1	1	4	李哲鎬	C		南基福	2	2	0
1	4	4	鄭富甲	G		李長源	5	0	1
0	0	2	尹[illegible]			崔漢因	2	4	0
4	11	16					13	12	3

스팔타52 (17…35 / 21…22) 타이거

▲靑年團第二部 스파르타對타이거戰 審判—崔漢因 李長源兩氏 開始時間—九時三十八分

反	後	前	【스팔】			【타이거】	前	後	反
0	5	12	李[illegible]	F		全[illegible]	0	4	0
0	0	0	洪[illegible]						
2	8	9	金容武			柳基弘	0	14	2
0	0	4	金在春	C		陳永得	0	0	2
0	2	4	宋基宇	G		金鶴龍	0	2	1
0	2	6	安台燮			李潤福	0	1	1
2	17	35					1	21	6

▲籠球=靑年團籠球聯盟戰 第十夜스파르타對府廳(七時二十分) 國路靑年團對法友(八時十分) 場所—靑年會館內『코-트』 入場料十錢均一

▲十二月十六日(土曜日)陰十一月五日 ▲干支丁亥 ▲日出午前七時四〇分 ▲日南中 午後五時十七分 ▲日入午後五時廿八分 ▲月出午前十一時四分 ▲月入午後 九時卅六分 ▲滿潮午前八時廿分 午後八時五十分

今日天氣…晴後曇

딱총

상여금바람에 여기저기서 병굴 벙굴 월수 업스니 우울수밖게 — 땅문서 둘고 다라난 아들의 수색원 아들버릇은 버릇이 먼저 다 라난것

國民靴大特價八圓五十錢

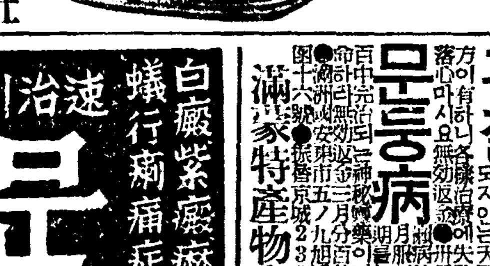

東亞新秩序建設의國民이여! 今年洋靴는 平安特製革國民靴로하사이다

注文方法 足型을그리고靴文數와住所氏名을明記하신後送料를더해서郵便切手로必히添付하여注文하십시요 三十九錢

平安製革社

平壤府東大院里二八七(?) 振替平壤一〇六(?)

特製 ソヤメント 醬油の素 大豆ト小麥ノ有效成分ヲ完全ニ抽出シタ濃厚醬油 京城長谷川町 日産化學工業株式會社

朝光・女性・少年發賣!

神經痛에不可飮

強性強精藥 早漏 淋疾梅毒藥

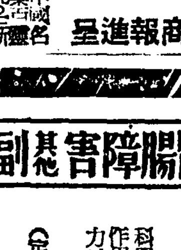

五積六聚 간질 문둥병 無効返金 商報進呈 滿蒙特産物商會

速治劑 新肌丸 新發明 白癜紫癜麻木 蟻行癩痛症 火傷갓치부르트는症 手足麻痺其他癢疹 문둥병 癩病 京城府龍頭町 東都製藥合資會社

崔日俊氏 慈堂金海金氏以宿患今月十五日午前一時於定州郡淸亭自宅別世玆以訃告 發靷日時 十二月十七日午前十一時 發靷式 十二月十七日正午 定州郡淸亭自宅 葬地 白米山墓地 昭和十四年十二月十五日 嗣子 崔日俊 護喪 李 親族代表 崔 李 李 友人 基周明鳳英永亨京聖日 亨極俊立俊俊俊俊俊俊

アミノサン도매 丸星商會 (時勢表進呈)

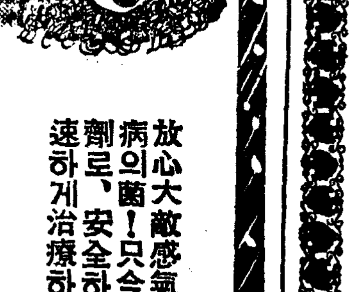

感冒에 胃腸障害其他副作用絶無 感冒解熱特效藥 實效散 科學藥과가튼副作用업고、또効力이速하다! 放心大敵感氣는萬病의菌! 只今곳本劑로、安全하고迅速하게治療하라! 東京・神田明神下 本舖 師岡天然堂 振替東京一三七二番 No 35

力體童學과心스럽寒

養護對策은업는가? 市內卅餘公立小校生身體檢査에 五千餘名이虛弱兒童 榮養不足의增加에 學務當局서도失色

날세가추어짐을따라 病으로缺席하는 兒童이늘어가므로 當局에서조사한結果 대개衰弱兒童으로感氣。肺炎。氣管支炎이 原因이고 나머지아해들도大部分呼吸器가 나뿌거나 消化器가弱한 腺病質임을알고놀내게되엿다고한다。

집에서榮養을補給한다고 맛조흔飮食기름진次食을먹이는것도조흐나 이것은 大槪偏食되기쉬워 身體虛弱의原因을만드는것이다。

ハリブマルト는 從來使用해온肝油劑보다 더조흔效果를엇기爲하야 各種ビタミン과 造血作用을하는鐵マンガン等으로精製한榮養劑로서虛弱兒童은勿論、發育과成長期에잇는 兒童에게매우조흔補藥일뿐아니라胎兒와母體를튼튼케하는 榮養劑로서부産流産을防止하며 또한産後恢復을迅速하게하고、母乳를豊富케합니다。

包裝 335瓦 1000瓦 適應症 榮養障碍・貧血症・小兒發育不良・婦人乳汁不足・腺病質・産前産後・食慾減退・病後恢復期等

ビタミンA・B・C・D・G及鐵・マンガン綜合滋養劑 ハリブマルト 하리부말트

株式會社 柳韓洋行 京城・大連・米國加州・臺北・天津

中部版

京仁線에貨物輻輳
追頭한年末로滯貨는甚大
京仁關係者等鐵道局에增車를要望

【仁川】최근경인간의 열차가게속적으로 만원이됨에따라 경인간의 체화문제는 오래전부터일반판게자들의 중대한문제로되어왓다 그러나아직도체화의 해소를보지못하여 경성부내 상인들도이문제의 중대성을 어느정도까지 ... 해소시키려고 작년봄등을열고잇섯다 그러나 연말이박두한작금은 경인선의 체화는한층더욱심해서 철도당국도 그처리를 하지못하여 상인천(上仁川)역과 하인천역의요충체화는 만돈이상이밀려잇서연구내에는 회물이산적하여 역부들도 눈코를못뜨고 수송에 만전을 기하나 지금현상으로 보아서는도저히 원만히 해소시키지못하므로인천부내의 회주와 경성상인사이에 체화해소에 대한간담회가연내로열리어 신년물품수송에만전을기하려고 고심중이다 일반판게자로서는 적지안흔 손실에 차여잇스므로 경인회차의 증차를 연자들이요구하고잇는데 철도당국의 처치를 주목하고잇다

現品不足理由로 木炭도闇取引
仁川에서嚴團束

【仁川】작금 날세가 매우추워저서 인천부내의 연료(燃料)기근시대를 마지하여 각가정에서는 비명을 부르짓고잇는데 더욱히 목탄은 각가정을 비롯하여 요리점에는 엇지못할 필수품으로되어잇스나 현품이 부족되어 요즘에는 전연배급이 두절상태에 이르럿다 이에 소비자측에서 상인과 암취인이생겨서 공정가격이 한포대에이원십전으로 되엇스나 현품이업다고 업자와소비자사이에는 공정가격을무시하고 이원팔십전으로 암취인이 매일가치이러나므로 이에 경제경찰게에서는 지난십사일에 부내업자를 일제히 소환하여엄중한 취조를하고잇다

安城郡志願兵 安、文兩君出發

【安城】안성군에서 선발된지원병 문재관(文在寬)안진승(安珍承)양군은 국가에 몸을밧치라는 구든결심을 보이면서 지난십이일오전십일시삼십분 편만다수의 환송을바드면서 안성을떠나서 경성으로 향하엿는데 곳지원병훈련소에 입소하리라한다

志願兵後援會 伊川支部結成

【伊川】강원도이천군에서는 조선총독부 육군특별지원병 후원회지부를 결성코자 오래동안준비를 진행하고잇섯는데 지난십일오후두시부터 이천경찰에서 지원병후원이천지부의 결성식을 거행한바 지부장은 이천군수황태련(黃泰鍊)씨가 선임되고 각 ...

問題의安城穀協 幹部突然總改選

【安城】안성하수조합과 안성곡물회에서는 여러가지 분규문제를 거듭하여오던중 하수조합에서는 지난십일 곡물협회에서는 지난십삼일에 각기임시총회를 소집하고 사무소이전과 역원총개선에 임하여 일사천리로결의하엿다 그러데 사무소는 장기리(場基里)(前金溪商店跡)으로옴기기로되엇스며 임원은다음과가치 총개선되엇다

會長 徐丙瑋 副會長 金鍾洛 許事 李炳璜 許杓 朴容紀 安暎容 李金龍 朴炳完 金宗淡

代用品酒造試驗
原料米不足에對備
仁川朝鮮酒의消費量減少

【仁川】인천부내의 조선주의원료미판게로 그총량이 나빠저서 소비대중이 막걸리를 찾아지안는 현상이므로 인천부내에서는 양조업자들이 원료부족으로 이로써 ...

安城穀物協會 正副組合長改選

【安城】안성곡물협회(安城穀物協會)에서는 지난십이일오후한시 부터 동협회사무소에서 임시총회를 개최하고 정부조합장의개선을 하엿는데 당일 당선된분은 아래와가타다

組合長 徐丙瑋 副組合長 金鍾浩

邑面職員動員 農振講習會

【安城】안성군당국에서는 농촌진흥운동에 적극적진전하여오는터이어니와 지난십일부터 십이일까지 각읍면농촌진흥담당자를 소집하고 열심으로 강습회를개최하엿다

金在洪氏理髮奉仕

【仁川】인천부경정(京町)모판리발관주인 김재홍(金在洪)씨는 매년 년말을 당하면 무산아동들에게 무료 리발을 해주엇다 금번도 예년과가치 부내 실업학원 무산아동 오천여명에게오는 이십육, 칠양일간 판원총동원으로 무료리발을하기로하엿다

社告

今般本社에서左記와如히支局을變更하엿사오니照亮하시압

朝鮮日報社 白

高興支局
位置 全南高興郡邑內
變更昭和十四年十二月十二日
支局長 丁基成
右新任
支局長 李容曦
右解任

志願兵志願者에 豫備訓練을實施

【金浦】김포군에서는 육군특별지원병제도가실시된이래 그지원자수로보면 해마다 다수한수짜에는 볼수잇는대로 만흔합격자를 나타내이고잇스나 실제합격자수는 보아서 별로조흔 성과를 엇지못하엿다 그럼으로 명년도에는 ... 그간판내 구개면에서 지원병을모집한결과 현재지원자수가 사백칠십명에달하엿스므로 이를 각면별로 나누어가지고 금월초순부터 소재지 각소학교에서 일개월간 예비훈련을시키는중이라한다

手形取引口實로 酒類配給을拒絶
仁川卸賣商人의橫暴

【仁川】물가의상정지이후로 흔하기가 짝이업던 술이 지금와서는 석수등제로말미암아 각양조업자를 비롯하여 사매상(卸賣商)중간상인등의 각판게자들에게는 마대한영향을바더오는터이다 전조선을통하여 양조장이만키로도 유명한 인천에도 술의기근시대를 마지하여 각소매상들은 지난번에 인천상공회의소에서 주류소매상조합을 만든뒤에 그배급의원활을 도모하고잇스나 사매상에서는 종전에수형(手形)으로 거래하던소매상에게는 수형거래를근코 술의배급을 하지안코 소자본으로 영업을하던소매상들은 전부개점휴업상태이다 이런지경에 빠저잇는소매상들을 생각지안코 사매상에는 배급을 하지안이함으로소매상들과 각주조회사에서는 인천부내의 특약점(特約店)에서는 응당이전부내에배급하지안는 ...

旱害救濟工事場을차저서
拔本塞源이緊要
災民은當局을信賴奮發中으로 工事早期着手가萬幸

慶南特派員 卞龍甲

진영면 진영리에서 점심을먹고쉴사이업시 자동차를모라창원군상남면(昌原郡上南面)에 향하엿다

이상남면은 연사년의 한재를격근곳이라는 예비지식을 가지고갓다 그곳면장의 안내로면사무소에서얼마안가서잇는창원, 마산선 도로신설공사장을보앗다. 정동상남면 련맹에서 구천백여원에따라서 한해리 십사개정동부락련맹에 공사지구를분할하여 시킨다고한다. 우리가 갓슬때에는이 삼사십명의 이재민이 일하고잇섯다. 이곳에는 김해군가치 연맹기는 안꼬잣다. 면장의말에의하면 창원군에서 처음으로 지원병이 떠나게 되므로 그장도를축하는 집회에 정동면게자가모두갓스므로 연맹기도 세우지안코또한 출역수도적다고한다 공사는 십이월칠일부터 착수하엿다는것이 한달도못가서 끗날모양이다 이재지와 공사장이멀어서 먼곳이재민은 공사지부근에집을빌어서 공동숙식을 하면서출역한다고한다 기자는 한사집세꿈된 철변피다유피가튼 문밥을하엿다

記者 금번공사는 아주천명이라지요

靑年 살아갈는지요 금변만이라면몰라도 연거퍼 삼년을게속하엿지요

記者 그럼 어떠케들 살아가오

靑年 살아가려니 고생이지요 사내들은 공사장에서일하고 여자들은 집에서가마니를 짜서 근근연명하지요

記者 먹는음식은 어떤거시요

靑年 나락농사는안되고 대식을한결과 지금고구마와 보리등을 먹어가지요

記者 그럼 장차어떠케 지나오

靑年 설마 사업에 거미줄이쓸겟소 판청에서 우리들을위하여 살도리를 만들어줄줄알고 그것을 밋고 잇지요 지금파가튼 공사도우리들이재민을위한 공사가아니야요 이러한판청의 구제공사와 지도가잇는한 설마굶기겟소 우리는 자력자(自力更生)천의 시련파 싸워이길러이요 땍려까지만넘기면한숨을 내쉬려요

記者 하루에 얼마씩이나 노임을밧고저금은 어떠케하오

靑 한일원각수밧소『간조』는닷세에 한번씩이며 저금은할수업데요

이외가지 그전변은 자기의처지를 말하며 간고에서탈린 농군기지요

으로서 그만한 한해는 별로신기한것이 못된다는듯이 말하는것을볼때 한해에대한 투쟁의강건한데 머리가 숙여젓다. 상남면을떠나 창원면동정리(昌原面東井里)동부부락련맹을 차젓다 백사십호나되는 큰부락이라는데외모는매우 유족한듯보인다 그러나 제가지은 녹량은 가지고 파동할호수는 그럼할정도라하니 한해이재민이 만흔것도 짐작할수잇다.

이곳부락민은 철도개량공사에 나가서 노동을하는 한편 부녀자와노인들은 가정에서 가마니를짜서 살아간다고한다.

이부락의 시찰로써 우리의한해구제공사장 순례일정은 끗난것이다.

이리하여 우리일행은 자동차를돌아귀로에 올랏다.

—◇—

한해가심하다는 말만듯고 실지로가보기회를 엇지못하다가 백문이불여일견이라고 한해장의실정을 진작가서보니 비록 주마판산격으로 보앗다할지라도 어든바 자못크다.

경상남도에서는 한해이재민구제공사로서 토지개량에 백팔십일만원 사방공사에 사십사만원

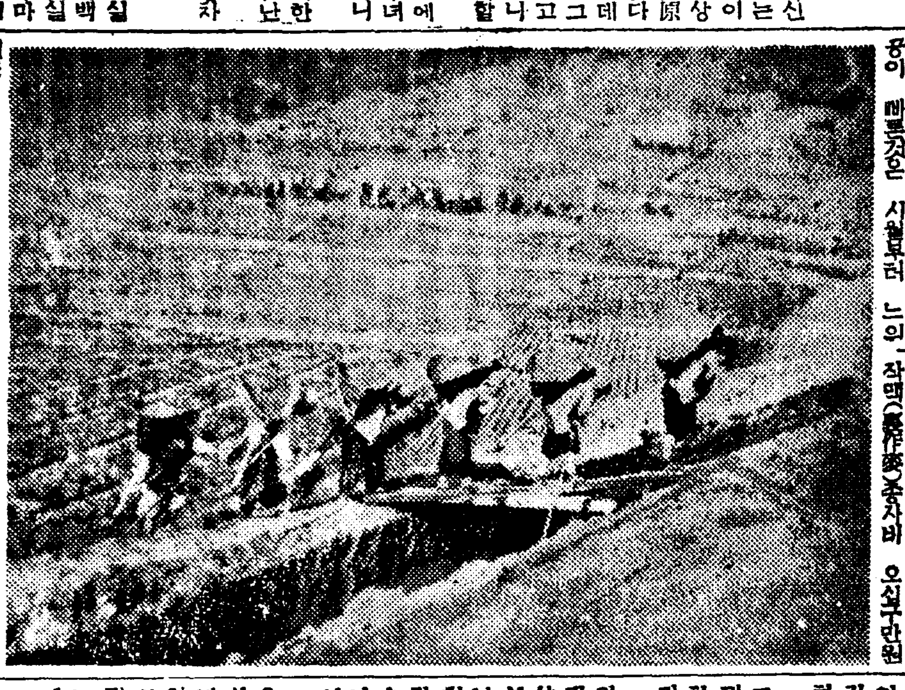

경도 십이월에는 거의 착공하엿다 그리하여 추수기에하놉만 보고 한탄하던 수다한 이재농민에게 일시자금을 주어 안심시키고한편 도외이주, 도외노동알선을 하여 실지로 일부를 실지로 하여

을 계상하는등 경남의 한해구제를 위한 총예산은 신규사업만 칠백만원의 거액에달한다。이상 방대한 구제예산에 의하여 실시되는 일부를 실지로 보고들은 바다

보고를아올때 다른데에서도 우리가 본것과 가튼공사를 실시하고 잇슬것을 짐작할수잇섯다 당국에서 바쁜 손을쓴 효과가잇서 이재민들의 영양은 격정하던것파는 판만으로 그리우려할정도는 아닌듯한데 저윽히 안심된다. 물론 한해격심지대의 실정은 잘모르지만..... 기자는 이번 한해지 구제공사장을 잘 간보고 돌아오며 이러케 생각하엿다

경남도의 논은 약십팔만정보 그중 토지개량을 필한 면적은주리조합, 공동, 개인, 기타를 한하여 십이만칠천여정보, 결국오만삼천여정보가 천수답이다.

금번도 대한발에 이앙을못하엿다. 만칠천여정보(삼만오천여정보)라 는구역이 천수답면적과 칠할이상 상면적(상면오천여정보)은 종묘부 발표에의하면 팔만사천여정보로져 이앙예정면적 식롱만팔천여정보의 사할구분사리에 해당하다. 이에속하는 면적은 전수답파 토지개량사업이된 하엿스나 수원기다가 완전지못한논들이다.

그러므로 금후 전기 천수답을개량하여 수리시설을 함과동시 배답(配畓)의 제한등으로한해국복의 항구책을 세우하발의위험에서 농민을해방하여 안심시켜야 되겟다고생각하엿다. 이러한생각을 하는사이에 자동차는오후여섯시반에 부산에도착하게되엇다.

이리하여 전후아흐레간에 재해백오십리(조선리수를주파하면한해구제공사를 두루그대로의 "잡전"하건이다 —(完)—

(사진은 김해군하동면(衛川)개수공사장)

防寒用羅紗オーバー

◎大衆向黑、紺、ラシヤ片前オーバー (綾絹總裏付) 並品 十圓二十錢 寸法 二尺七寸 二尺九寸

◎紳士向高級黑、紺、ラシヤ片前オーバー (綾絹總裏付) 最上品 十六圓八十錢 寸法 二尺八寸 三尺

◎兩前型黑、紺、ラシヤオーバー (綾絹總裏付) 並品 十一圓五十錢 寸法 二尺八寸 三尺

◎黑紺ベロアー兩前オーバー (綾絹總裏付) 最上品 廿二圓五十錢

◎兩前型黑紺ラシヤオーバー (綾絹總裏付) 最高級 十七圓三十錢 寸法 三尺一寸 二尺九寸

◎霜降ラシヤ片前オーバー (綾絹總裏付) 上品 十六圓五十錢

◎高級スコッチ片前オーバー (綾絹總裏付) 最優品 廿五圓八十錢

◎兩前霜降ラシヤオーバー (綾裏付) 上品 十七圓三十錢

◎兩前型スコッチオーバー (綾裏付) 最上品 十九圓五十錢

◎最高級霜降スコッチ兩前オーバー 廿六圓八十錢

○ハガキにて御注文次第直ちに代金引替小包で發ります
●不向の節は御取替又は返金御自由

名古屋市東區清水町局前
卸問屋 松山合名會社
電話東六二一九番 振替名古屋一一五一一番

전식
百日咳
인분에
無料로드립니다
學問에 헛되지 아니한 마찬生法
廣島縣安佐郡龜山村 森本作市

安産メーター進呈
◎姙娠한분에急告◎
新案特許
安産키爲하여
ワダカルシユーム錠
大阪市西淀川區大仁東一丁目 和田卯助商店

獨學青少年諸君大喜하라

陸海軍志願少年航空兵
今也軍人時代！
見本進呈
東京牛込 日本軍事教育會

自宅独習中學卒業
第一の書中學講義錄
見本進呈
東京牛込 大日本通信中學校

鐵道員となる早道

見本無代進呈
東京牛込 日本鐵道教育會

少年新年號
京城府太平通一丁目六一 定價十錢 (送料一錢)
朝鮮日報社出版部發行 振替京城五八七八

新連載 冒險探偵小說
白頭山의寶窟
桂英哲

偉人얘기(一月에난偉人)
페스탈로치
金道泰

이소프童話
崔暎海
간사한 여우 두리시카의의 과부리 연 농부와도적 루나무의입

第七回少年愛讀者懸賞募集 第六回少年愛讀者懸賞發表

家庭小說
빨강머리
李軒求

한글은偉大한發明......金允植譯

★깔깔少年會★
▲기차가빠른까닭......朴慕喆
▲만원전차......金命洙
▲빨리가려면......洪萬燮
▲주가낫다......張萬益
▲경제시대......仁旺山人
▲나이......許昊

朝鮮童話
五兄弟
朴英晩

내고향의 설명절
아름다운새해의祝宴......盧子泳
기쁘든날......朴魯甲
歲拜갑홍벽......金來成

교마의강아지 동(漫畵)
玄在德 감나무 남철의피제조 수영의재조(漫畵) 洪伯

少年小說
네거리의順伊
金永壽

傳說이야기
愛國의龍
▲恩師의入營을보내는 가난한집兒童들
▲國境의戰線을빗내는元山上等兵
▲朝鮮에서뽑힌猛犬部隊第一
▲時局認識은咸北兒童이
野談大家로有名하신 申鼎言先生이 特히 新年을당하여써주신 재미잇는이야기입니다 申鼎言

志願兵의猛奮戰

▲少年變 讀者알범
▲十錢銀貨를물에띄우는法

新年辭 ▲滿載 ▲早報 ▲少年 ▲消息 ▲話의室 ▲談地 ▲나만고서

汽車가되기까지
宋珍根
常識科學

동요
▲체신부와나무님......尹石重
▲佛國寺......朴泳鍾
▲밤눈......李元壽

본바들伊・獨青少年團이야기
楊美林

로시야俗談集

우리들의노래
꼬닥닥......尹鍾厚
꼬꼬근콩......尹童向
성냥갑......朴炳基
산골少年의노래......李湖影
물오리......李熙烈
야학......高成財
가을......蔡澤龍
그리운故鄉......廉浩烈
노랑꼿......朴銀鍾
산골시내......安一
산기러기......申敎錫
기러기......安一
고향......裵豊
산넘어나라......徐廷昇

動物奇談
호랑이사냥
황甲秀
몬삼을내여대고히말라야山中에서코끼리를모라호랑이를사냥하는 무시무시한이야기입니다

三菱モートル
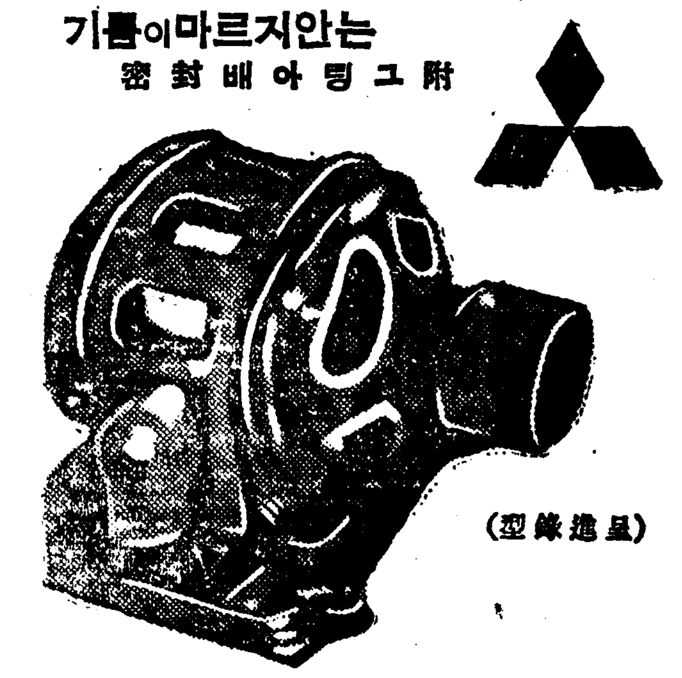
기름이마르지안는 附그링아배封密
(型錄進呈)
東京丸の內二丁目
三菱電機株式會社・三菱商事株式會社

六〇ハップ

六〇ハップ本舖

ヨードブルトーゼ
各帝大病院常備藥 造血아옷호르몬
動脈硬化

マクニン

사람은勿論 犬・猫・家畜도蛔虫을退治하라
藤澤友吉商店

アイスケーキ機
金山府大方町通り 朝鮮冷凍工業所 電話五六一番

大歷史書 湖岩全集 朝鮮日報出版部

長篇小說

사랑의 水族館 【107】

金南天 作 鄭玄雄 畵

魚形水盤(四)

「조선호텔입니다。」

현도는 소절수를 주면서 그러케 말하엿다。

경히는 그것을 바다서 액면을 조사해 보듯 한뒤에 「핸드백」속에 챙겨 너헛다。

「고맙습니다」

머리를 약간 수그려 보이고 경히는 압서서 사장실을 나왓다。

현도도 이경히의 뒤를 쪼차 사장실을 나왓다。외투도 입지 안코 양복과 맨머리바람으로따라 나오는것이다。그들은 현관을 지내 거리로 내려 섯다。

「점심 잡수시고 들어 가시지오。」

송현도는 마즌 편 「호텔」을가르치면서 말하엿다。

「아침을 늣게먹구…… 그래서 점심생각이 업는데요。」

이러케 경히는 대답햇스나 송현도의 간청을 단정적으로 거절하는 강한「악센트」는 들어잇지 아햇섯다。

사실 경히는 아버지의 말슴도 말슴이려니와 탁아소를 위해서 적지 안흔 노력도 하엿고、또 누구의 돈이엿던간 지금 손수 소절수도 떼어 주엇고……그래서 달갑지는 안헛스나 식사의 상대쯤은 해 주어야 되겟다는 정도의 마음의준비는 가지고 잇섯스나、한번쯤은 간청을 물리처보는것이 여자로써의 예의엿고、그러케해서 기회를 모피할수가 잇스면 그에서 더 조흘데가 업다고 생각한 것이엿다。

「글세요。나두 반다시 점심생각이 간절한건 아닌데、그러나 꼭 시장해서야 먹는건도 아니니까……어쨋든 차래도가치 하시지오」

경히는 아무말업시 따라갓다。현도는 길을 건너 「호텔」의 「포-치」로들어섯다。「에레베-타-」아페 와서 그는

「참말 식사하실 생각이 업스십니까?」

하고 경히에게 다짐을 바닷다

「난 그러치만서두 송선생은 지금이 시간이니까 잡수서야하지 안허요?」

「난 괜찬습니다。그럼 저기로 가서 차나 잡수시지」

그러고는 서큼 서큼 「뻬-룸」으로 들어갓다。

「저때문에 점심시간을 희생시켜서야 되겟서요。」

경히는 의자에 안즈며 다시한번 미안해하는 말을 하엿다。

「머 어데 싸라리-맨이라고그러케 부자유한줄 아십니까? 휴식시간 아니래도 벤도먹을 시간은 허락합니다。」

그리고는

「커피-잡수시지?」

하고 물엇다。경히가 고개를까딱하니까 현도는 「뽀-이」를 향하여 나즉 불르고 「커피-」두잔을 시켯다。

그랫더니 「커피-」는떨어저서 업다고한다。

「아니 호텔에 커피-가 품절이야? 호허어-」

그러케 커다란소리로 지저기곤

「아무래두 점심을먹어야 될모양입니다」

하고 경히를 처다 보앗다。

경히는 의자에서 일어낫다。현도는 그의뒤를따라 「에레베-타-」 아프로가서 문이 열리는것을기다린다。

간단히 차나 마시고、저녁이나、그러치 안흐면 다른 조용한 기회를 위하여 약속 이나 바다둘려든 배심이엿스나 현도는 이왕이니 점심을 먹으며 경히의 심경이나 타진해 보자고 생각하엿다。

그들은 승강기를 타고 식당으로 올라 갓다。

준비된 「테-블」에 이내 안내 되엇다。식당은 아직 일러서 그런지 사람이 만치 안헛다。

「납킨」을 펼처서 가슴에 끼우면서

「요즘 대단히 바쁘시지요?」

하고 현도는 말을 건는다。

「네 바뻐요。탁아손가 무언가 시작해 보니까 생각과는 달라서 여간 힘이 들어야죠。그래서 참 일생에 처음 겪는것처럼 마살돼 잇습니다。」

송현도의 물은 말은 조곰 딴 의미가 들어잇섯다。그것을 경히는 탁아소로 끌고가버린다。

「그러시지오。무슨 사업이던간 남이 해 노흔건 우수어 보이지만 실제로 착수해 보고 시작해 보면、여간 노력이나 생각이 아니끈 힘드는거니까요。어쨋든 이선생께선 조흔 경험을 가지십니다。」

음식이 들어와서 이야기는잠시 중단이되엇다。

그러나 두사람은 지금하던이야기를 다시 이어나갈 생각은 가지지 안헛섯다。

그들이 바뀌 노라고 잠시 무료한 동안을 타서 현도는 이러케 물어 본다、

「무어 사장선생께서 말씀 들으신 일이 업스신가요?」

라디오

十六日(土)

▲午前七時五〇分 宮城遙拜(第一放送에依함)
▲同七時五一分(東) 라디오體操(第一放送에依함)
▲同一〇時三〇分 氣象通報 家庭메모 日用品時勢
▲正午(東)時報 오늘의메뉴-(레코-드)
▲午後零時五分(東)(레코-드)
▲同零時三〇分 뉴-스
▲同一時一五分 土曜時間 崔良熏
▲同四時 뉴-스 職業紹介
▲同六時 兒童時間 解說 李興烈
▲同六時二五分 어린이新聞
▲同六時三〇分 時事解說 成周助
▲同六時三〇分 講演(平壤)
▲同七時 뉴-스 天氣豫報
▲同七時三〇分 講演 年末年始 生活刷新 李基鎭
▲同八時 孫貞圭
▲同八時三〇分 野談 李啓元
▲同九時五分 歌謠曲 崔汝成
▲同九時三〇分 뉴-스解說
▲同一〇時 氣象通報 明日메모
▲同一〇時 中等學校講座

第一放送 金亂姬

▲午後零時五分(大)子供(?)
▲同六時二五分(東)講演
▲同六時 講演
▲同七時四〇分(東)講演

娛樂 趣味

新映畵

파라마운트映畵 **참人間** 監督프릿츠·랑그

〔梗概〕

▲『모리쓰、데파-트』의 사장 「모리쓰」는 웬일인지 보석으로 출옥되어 나와잇는 전과자를 만히 사용하고잇섯다 『헤렌』도 「쪼-」도 다가치 보석출옥중의 전과자로서 이 「모리쓰·데파-트」의 점원이되어일을보며 무석가깝게지내다

▲「쪼-」는 사랑하는「헤렌」에게 자기의전과잇는 과거를 고백하엿지만「헤렌」은 「쪼-」가 자기와가튼 과거를 가진여자를 실혀하는것을 알고서 다만 「쪼-」를극진히 생각하는 마음에서 드디어 고백하지못햇다

▲「쪼-」가 보석출옥기간이 다되어 자유의몸이 되엇슬때 그는 「헤렌」이 자기의 과거를 조금도꺼리지안코사랑하여주는것을 알고 곳 결혼을 신청하엿다 그러나「헤렌」은 여기에 응낙할수는 업섯다 그는 아직 보석중이엇다 보석중에는 결혼이 허가되지 안는까닭이엇다 그러나 그는 모든것을 생각지안코 그냥결혼하여버리고만다。그리고 비밀을 지키기로 하엿다。그들이 다시 만나서·다시 금 제이차의 참된 행복을시작하기까지의 이야기다。

(사진은 『참人間』의 一場面、十八日부터 若劇에서 封切)

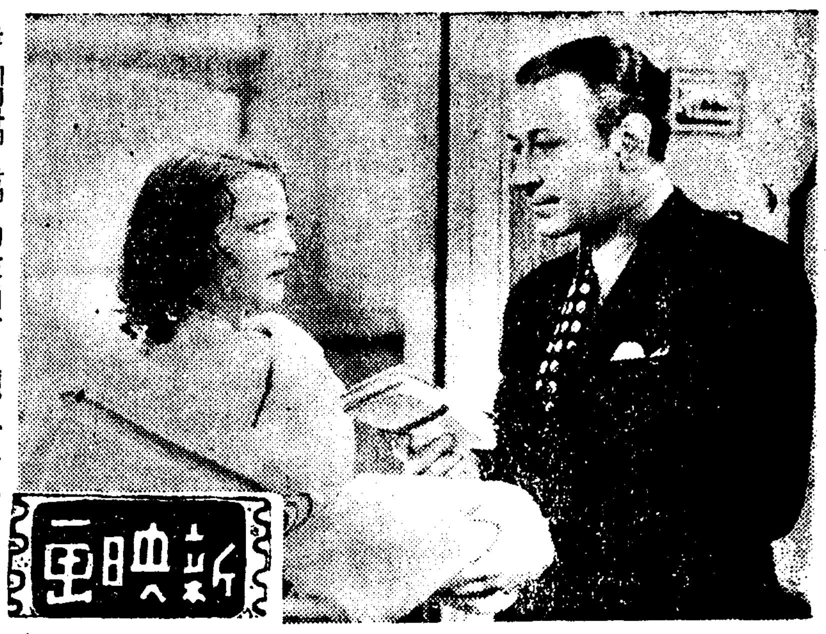

名手大碁戰

白七八、中原保强
局勢는『未知鹿死誰手』

觀戰記 權 秉·郁

其話에 魚腹이 雖大나 不如濟이다는것도 꼭 難信할수업다。黑이 마침 손을 빼서 辛의五로 一間 띄워노흐니 이는 妙理가 잇는수이다 오째나하면 東隅白馬를 連絡하며 저쪽 白二單 進路를 遮斷할까하니 一擧兩得이 아닐까? 白도 그저 應手하기는 좀 無味하여 七四를 己의四로 比着하나 이는 그리 肝要치 안한듯하다 차라리 庚의 五에 原則대로 바덧스면 다음 禍根이 업고 또는 中部에도 큰影響이 미칠것갓다 그러나 已往은 莫論하고次着下回하자? 黑七五가뜻바게 戊의二로 走着하니 이는무슨이유일까。아무리생각하여도 井底蛙에 不過하다。그러고보니 白은 戊의五로 肉迫을加한다 黑이 또二重으로 戊의三에連立하니 常識으로 判斷하여도 確然可知이로다 劣手로 指稱할진저-이階段에 白七八은 子의一二로 黑變馬를 風雨가치 몰볼몰아치니 참으로 조흔수이다 中原大家도 自然保强하고 一便 黑을苦境에 빠드리니此將奈何오 黑은 不得已 따고야 보앗다 以降白、辰의二까지는 더욱 敗亡치안하고 局勢를 잠깐 본다면 아직 逐鹿이 뉘손에 잡힐지 알수업다 苦楚를 아끼지말고 觀戰할진저-

〓【8】〓 白 韓相龍 ★ 黑先 初段 金奭熙 (四日中出)

●七三 辛의五
○七四 己의四
●七五 戊의二
○七六 戊의五
●七七 戊의三
○七八 子의十二
●七九 辛의十六
○八〇 壬의七
●八一 寅의五
○八二 卯의二
●八三 卯의三
○八四 辰의二

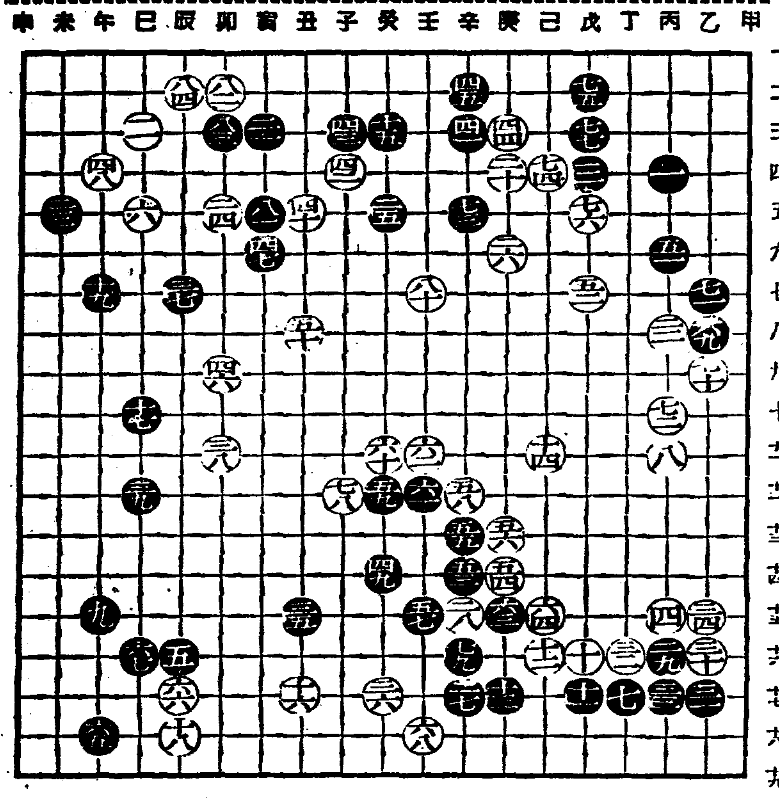

明色白粉

複合粒子로 훨신에뿌게발라지는가루粉

三重作用의 最高級가루粉!

(1) 複合粒子로훨신아름답게발라저!

明色粉白粉은 充分히 細微한白粉의粒子에 更히幾多의物理的、化學的의 新研究를加한 複合粒子라는一種特別한微妙精巧한 狀態로 化成시켜잇는故로 普通粉白粉과는比較가안될만치곱게발라집니다

(2) 時間이지날수록一層더어여뻐저!

明色가루粉을바르면 獨特한科學的成分이 곧바로皮膚에作用하여 皮膚가가장 粉을잘먹게하는狀態로되어 複合粒子의作用과 아울러 정말로바탕파가튼 自然美로 발라지고도한時間이지날수록 一層더어여뻐집니다

(3) 美容粒子의作用!

明色가루粉에는 獨特한 美容粒子가 가장科學的으로精巧히 配合되어잇스므로 이가루粉으로 化粧하면본바탕까지 눈에뜨이게 어여뻐집니다

最高級의가루粉이普通品의價格!

肌色系統: 肌色(肌色一號) サンビーム(肌色二號) ラッシェル(肌色三號)
オークル系統: クリーム(オークル一號) オークル(オークル二號)
白色(ホワイト) アンバー(淡褐色)
定價各色四十五錢

明色クリンシンクリーム (구린싱그림)

肌アレ데 クリンシン의三重作用이大評判!

三重作用으로 거치름모르는美肌를만든다

(1) 거치른살결을먼저清掃함 — 明色クリンシン은 조곰도 문질르지 안코 닥가내는것으로 毛穴속의 때까지 吸收해서 살결을 속으로부터 깨끗이합니다

(2) 同時에獨特한美容作用! — 同時에 獨特한 美容成分이 살결의 깁흔部分에까지 充分히 스며들어 美容成分이 充分한 作用을 합니다

(3) 그대로化粧下!

▲普通크림의 二三倍는德用

クリンシン의 世界的流行!

定價 七十八錢

11—120

★ VITAMIN A+B+C+D=COMVITA ★

비타민綜合榮養劑

コンビタ― (콘비타-)

新榮養劑 菓子와가티먹기쉽다! 그리고V·ABC·D가同時에服用되는理想的! 虛弱體質에! 結核의豫防에!

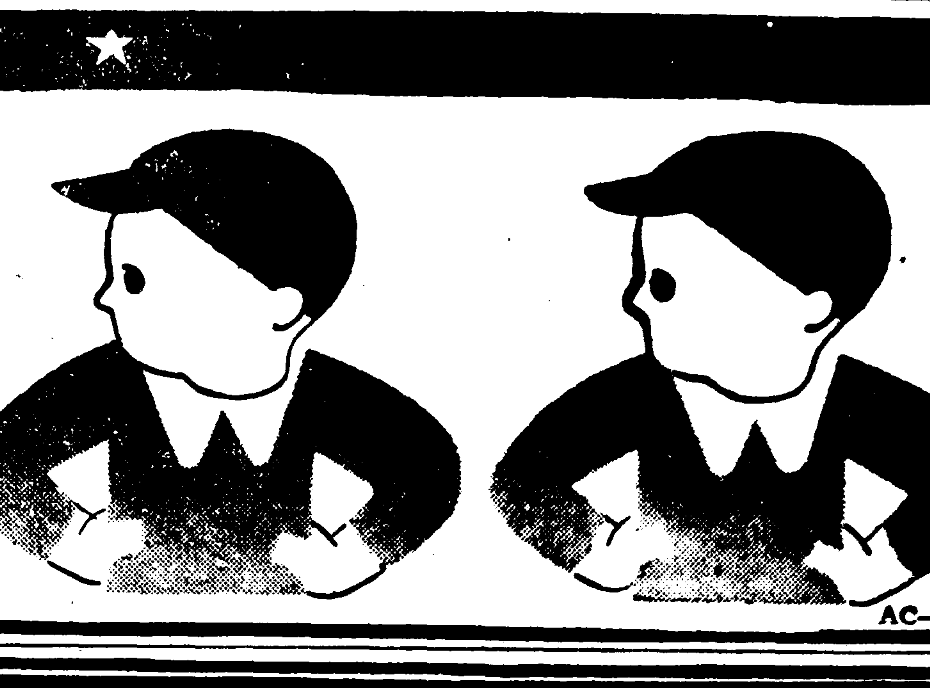

コンビタ―는 普通肝油의五十倍以上이나V·AD를含有한肝油와V·BC와를合理的으로綜合一丸으로한新發明입니다。또한小豆大의極小糖衣粒이므로누구나쉽게맛잇게服用됩니다。그리고V·BC의作用으로從來의肝油劑에만흔消化不良·食慾不振、嘔吐、泄瀉等의副作用이업고도로혀胃腸을强化해서AD分을남김업시榮養으로서吸收하는作用이 잇습니다。

製法特許 新發賣品

大人…一日…十粒 小人…一日…五粒
三百粒…二、三〇 千粒…七、〇〇 藥店에有함

發賣元 荒川長太郎合名會社
製造元 帝國水產化工研究所

AC—13

精力減退에

男性홀몬 **エナルモン** (에나르몬)

陽氣不足 한분에게

「에나루몬」을補給하면 衰退된精力이 旺盛케되며 勃起力이强해지고 遺精、夢精、早漏、陰萎等이根治될뿐 아니라 몸全體에 活力을주어 腦血管의血流를敏活케 하므로 精神的活動力도 强化되며 健康이增進합니다

「에나루몬」이이와같이純粹하고强力한男性홀몬이라는것은 임이國際聯盟中央試驗所에서證明된바입니다

錠劑 二〇錠(一圓三〇) 五〇錠(二圓八〇) 一〇〇錠(一六圓)
外에注射液잇슴

發賣元 株式會社 武田長兵衛商店 大阪市東區道修町
京城出張所 京城府南大門通三丁目一〇六
製造元 株式會社 帝國社臟器藥研究所

武田發賣品

39(1)395

新富座
十二月十六日―十八日 每日晝夜二回 一時七時 始映 大衆料金 階上二十錢 階下十錢
東寶映畵社超特作 唄へ河風
ミツバ商事映畵部提供 犯罪博士
松竹京都超特作映畵 雨降り峠
闇の狂人=朱と綠

優美館
十二月十六日より公開 大衆席料金二十錢均一
英インタナシナル超大作日本版 カルメン
大都映畵 百發百中の男 ティムマッコイ主演
新興キネマ東京超大作 熱血の道 河津清三郎主演 新田實
事變ニュース

桃花劇場
十二月十六日―十八日 每日晝夜二回 一時七時 大衆料金 階上三十錢 階下十錢
松竹大船特作 第一線の人人 監督 深田修造 主演 夏川大二郎 三宅邦子
コロムビア社超特作 わが家の樂園 監督 フランク・キャプラ 主演 ジーン・アーサー ジェームス・スチュアート
全勝キネマ社作 一心太助 監督 橋本松男 主演 松本榮三郎

明治座 松竹映畵
12月11日より上映時間表

ニュース	10·30	2·24	6·30
愛染かつら	11·04	3·09	7·15
續愛染かつら	12·25	4·30	8·36

次週上映 『暖流前篇』 黃人間

京劇 新興
十二日ヨリ 第一回 十一時 第二回 二時半 第三回 六時半
新興演藝部選 拔爆笑萬才
夢ならぬ戀 原作 竹田敏彥(夢の卷)
新興京都大衆映畵の決定版 妻戀信州城 市川男女之助 和歌子

若劇
12月9日より上映時間表(20日マデ日延)

ニュース	2·10	6·20	
青春問答	10·20	2·30	6·30
ニュース	11·30	3·40	7·40
白蘭の歌(前後篇)	11·40	3·50	7·50

次週上映(年ごろ·娘の三重奏)

喜樂館 日活映畵
十三日ヨリ 十九日マデ

蒼きドナウの流れ	12·35	3·35	7·00	
杉狂の歌日記	10·30	11·30	4·30	7·55
ニュース	11·20	2·20	5·20	8·45
無明有明	11·30	2·30	5·30	8·55

午前中入場者30セン均一

大陸劇場
12月14日より上映時間表

ニュース	11·00	2·57	6·50
若葉の夢	11·25	3·22	7·15
踊るブロードウエイ	1·07	5·02	8·57

次週上映テキサス人・家庭日記大會

第一劇場
十二月十四日ヨリ
廿世紀フォックス 四人の復讐 監督 ジョン・フォード 主演 ロレッタ・ヤング リチャード・グリーン デヴィッド・ニーヴン
全勝キネマ作品 河童の仇討 主演 天津龍太郎
獨ウファ映畵 思ひ出の曲 監督 デトレフ・ジールク 主演 マルタ・エッゲルト
午前十一時半ヨリ二回 續映 午後七時ヨリ

羅南邑 **初瀨座**에서
十二月十五日부터 YKH **演劇號**
新作劇本發表週間! 多恨性格 朴順女 女史의 演技를 期待!
스윙그·알뻽쇼
東洋의쌈리-템플 當年六歲少女歌姬 **金吉子孃** 熱演
相對役 金順德孃